



茨城県

5月号 平成29年5月1日
発行 茨城県 編集 広報広聴課
〒310-8555 水戸市笠原町978 番6
TEL 029-301-1111(代表)
TEL 029-301-2128(直通)
FAX 029-301-2168

県政情報紙

ひばり



北茨城市生涯学習課 ☎0293(43)1111

特集 いばらき県 **コラボ** 企業
いばらき出会いサポート
センターによる結婚支援
～株式会社クラレ鹿島事業所～
..... P2

いばらきクローズアップ
あなたの地域を見守る身近な存在
「民生委員・児童委員」
..... P3

コミュニティいばらき
新緑の季節、空と海から
出かけよう！
..... P4～5

いばらきを楽しまう！
春のお出かけ情報
..... P8



2017

茨城県広報紙

国の重要無形民俗文化財に指定 「常陸大津の御船祭」

去る3月3日、国の重要無形民俗文化財に指定された北茨城市大津町に伝わる「常陸大津の御船祭」。通常5年に1度(前回は平成26年)行われませんが、今回の指定を受け、臨時大祭が5月2日と3日に開催されます。
美しく飾られた巨大な木造船「大漁丸」が、400個の「そろばん」と呼ばれる木枠の上を走る姿は壮大です。

引き手は約500人。船の左右に取り付く「揺らし方」が約30人。車輪がないので、船底とそろばんがこすれ、煙と木の焦げるにおいが立ち込めます。

海上の安全と大漁を祈願する伝統の祭りを、ぜひご覧ください。



茨城県知事
橋本 昌

いばらき出会いサポートセンター による結婚支援

株式会社クラレ鹿島事業所

全国に先駆け、県と県労働者福祉協議会が共同で立ち上げた組織で、結婚を希望する独身の方の出会いの場づくりに取り組んでいる「いばらき出会いサポートセンター」。

今回は、社員の結婚支援のためにセンターと共催で婚活パーティーの実施に取り組んでいる(株)クラレ鹿島事業所の三村孝弘さんにお話を伺いました！

① なぜ、事業所として婚活パーティーを始めたのですか？

最近、晩婚化が進んでいるとよく話題になりますが、クラレ鹿島事業所に勤務する社員も独身者が増加傾向にあります。そこで、独身社員の私生活の充実が会社の活性化、発展に必要ではないかと思い、結婚支援の取り組みを始めました。

② センターと共催するに至った経緯と実績は？

結婚支援の取り組みを始めるにあたり情報収集をしていたところ、県のホームページで「いばらき出会いサポートセンター」を知りました。センターへ結婚支援の取り組みについて相談したところ、賛助会員になると社員向け婚活パーティーをセンターとの共催で開催できることを知り、平成26年10月に賛助会員に登録しました。共催パーティーを平成27年に2回、平成28年に1回開催し、約10組のマッチングに成功しました。

③ これまでどのようなパーティーを実施しましたか？

貸し切りレストランなどを会場に、女性が好むような料理を用意して、一人でも多くの人と話せるようなゲームなどをセ

会社プロフィール

(株)クラレ鹿島事業所

- 所在地 / 神栖市東和田36
鹿島臨海工業地帯
東部コンビナート内

【本格的な化学プラント】

- 生産品目 / 特殊化学品、エラストマー、成形部材関連製品
- 従業員数 / 506人(平成29年1月1日現在)

ンターにアイデアをもらいながら考えました。多くの人に参加してもらえよう、「ミラバケーション」や「アジアリゾート」の層下がりなどで、パーティー名なども工夫しています。

④ 「センターを利用してよかった！」と感じたところは？

パーティーの企画段階から、過去の経験を生かした的確なアドバイスをいただきました。パーティー当日もセンターの方に司会をお願いできるので、安心して開催することができました。また、婚活に関するさまざまな相談にも乗っていただいています。

鹿島事業所が結婚支援を始めたことがきっかけとなり、同様の取り組みを始めた事業所もあります。

⑤ 今後について

鹿島事業所では、パーティーの実施だけでなく、センターの会員登録料の補助も実施しています。会員制のお相手探しも利用することで、一人でも多くの社員が結婚につながる出会いに恵まれたら良いなと思っています。



三村 孝弘さん

ご興味のある方はお近くのセンターまでお電話ください！



センターを利用した成婚者の声

センターでは、会員制によるパートナー探しの支援を行っています！
平成26年3月結婚 Nさん(女性:結婚当時34歳)

結婚したいけれどなかなか出会いがないと思っていた時、会社の同僚からセンターの利用を勧められたのがきっかけで、県がバックアップしている安心感もあり入会しました。最初のお相手検索では、条件に合う人が見つかりませんでした。そのうち2歳年上の今の夫から「ふれあい(お見合い)」の申し込みがありました。初めての「ふれあい」は緊張しましたが、すぐに意気投合。交際がスタートし、出会って1カ月後の私の誕生日にプロポーズされました。周りからは、「早いのでは」と心配する声もありましたが、出会ったときから「運命の人」と確信していたので、全く迷いはありませんでした。それから3カ月後に結婚、そして1年後(平成27年3月)に待望の赤ちゃんが産まれ、今も幸せに過ごしています。センターは出会いのチャンスであふれています。まずは、勇気を出して、行動を起こしてみてください！

いばらき出会いサポートセンターのご案内

休業日 / 年末年始(12月29日~1月3日)、夏休み(8月13日~16日)、祝日
屋休み時間 / 各営業日の13時~14時

水戸センター 水戸市三の丸1-5-38 (県三の丸庁舎3階) ☎029 (224) 8888
【月・火・金~日】9時30分~17時30分 【水・木】11時~19時

県西センター
下妻市砂沼新田15 (下妻市勤労青少年ホーム内)
☎0296 (49) 9222
【火・金~日】9時30分~17時
【水】11時~19時
【木】11時~17時 ※毎週月曜休業
月曜日が祝日の時は火曜日も休業となります。

県南センター
牛久市中央1-16-1 (ラウエル牛久内)
☎029 (830) 7502
【月・火・金~日】9時30分~17時30分
【水・木】11時~19時

県北センター
日立市鮎川町1-1-10 (日立市女性センター内)
☎0294 (35) 4122
【火・金~日】9時30分~17時
【水】11時~19時
【木】11時~17時 ※毎週月曜休業

鹿行センター
神栖市大野原4-7-1 (鹿島セントラルビル本館8階)
☎0299 (92) 8888
【火・金~日】9時30分~17時
【水】11時~19時
【木】11時~17時 ※毎週月曜休業

電話受付は、上記終業時間より早まる場合があります。

あなたの地域を見守る身近な存在



「民生委員・児童委員」

民生委員制度は、大正6年に岡山県で開始した^{さいせいこもんせいど}濟世顧問制度（生活に困っている方の調査・相談・就職のあっせんなどを行っていた）が前身で、今年5月に創設100周年を迎える歴史ある制度です。また、児童福祉法に基づく児童委員制度も70周年を迎えます。

民生委員・児童委員とは どんな人？

民生委員・児童委員は、地域住民の立場に立って、地域の福祉を担う非常勤の地方公務員です。無給のボランティアとして活動しており、任期は3年間。

民生委員・児童委員は、各市町村の民生委員推薦会および各都道府県知事が推薦し、厚生労働大臣から委嘱を受けます。本県では、現在、約5,200人の民生委員・児童委員が活動をしています。



民生委員・児童委員は どんなことをしているの？

それぞれの地域において、医療や介護の悩み、失業や経済的困窮による生活上の心配ごとなど、さまざまな相談に応じており、内容によっては、必要な支援が受けられるよう、地域の専門機関との「つなぎ役」を果たしています。また、高齢者や障害のある方の安否確認や見守り、子どもたちへの声かけなども行っています。

増え続ける一人暮らしの高齢者や児童虐待への対応など、民生委員・児童委員の役割が、近年さらに重要になっています。



相談内容などの秘密は 守られるの？

民生委員・児童委員には、法に基づく守秘義務があり、相談内容などの秘密は守られます。

お気軽にご相談ください。

詳しくは、お住まいの市町村の福祉担当課にお問い合わせください。

[本県の民生委員・児童委員が受けた相談・支援件数(平成27年度)]

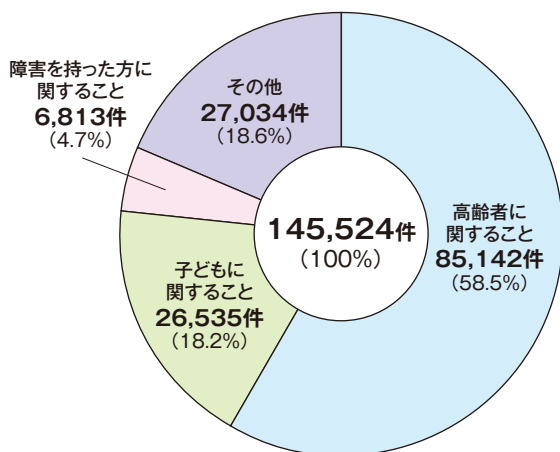

民生委員制度 創設100周年に あたって

(一財)茨城県民生委員
児童委員協議会

会長 竹内 昌信さん



本年は、民生委員制度創設100周年という大きな節目を迎える記念すべき年です。

様変わりした家庭環境などにより、地域住民の多様化する福祉課題に迅速に対応する立場である、民生委員・児童委員への期待は大きなものとなってきています。

本県の民生委員・児童委員は、安全な環境で安心して生活が送れるよう日々「目配り・気配り」に努めていますので、民生委員・児童委員の活動について、皆さまのご理解とご協力をお願いします。

海から出かけよう！

コミュニティ
いばらき



現運航ダイヤ

夕方便

さんぷらわあ さっぽろ・ふらの
多彩な客室と充実したパブリック
スペースをご用意！最上階のレス
トランでは、水平線を眺めながら
お食事をお楽しみください。

大洗 → 苫小牧	翌日 18:30 → 13:30
苫小牧 → 大洗	翌日 18:45 → 14:00

新運航ダイヤ

新造船夕方便

さんぷらわあ さっぽろ・ふらの

ふらの5月13日(土)~運航スタート
さっぽろ8月運航予定

より快適に、プライベートな船旅が楽しめる個室を充実させ、ベットと泊まれる部屋やドッグランも新設！開放的なパブリックスペースでつろぎのひとときをお楽しみください。

大洗 → 苫小牧	翌日 19:45 → 13:30	苫小牧 → 大洗	翌日 18:45 → 14:00
----------	---------------------	----------	---------------------

深夜便

さんぷらわあ しれとこだいせつ

2室のデラックスルームと全1段ベットのカジュアルルーム。お食事・お飲み物の自動販売機を完備した、カジュアルフェリーです。

大洗 → 苫小牧	翌日 01:45 → 19:45	苫小牧 → 大洗	翌日 01:30 → 19:45※ ※5月13日(土)から19:30大洗着
----------	---------------------	----------	---

☎ 商船三井フェリーフリーコール ☎0120(489)850
(平日9時~18時、土曜日9時~12時、日・祝日定休)
IP電話など、上記がご利用いただけない場合
大洗船客予約センター ☎029(267)4133

平成29年度のクルーズ船寄港予定

「にっぽん丸」(茨城港大洗港区:4回)

日時	名称	コース	備考
6月19日(月) ~23日(金)	小笠原クルーズ	大洗-小笠原-大洗	発着
7月12日(水)	八戸・大洗・横浜クルーズ	八戸-大洗-横浜	寄港
7月29日(土)	夏休み大洗海上花火大会クルーズ	横浜-大洗-横浜	寄港
10月4日(水) ~9日(月)	世界遺産巡りと瀬戸内クルーズ	大洗-屋久島等-大洗	発着

「飛鳥II」(茨城港常陸那珂港区:2回)

日時	名称	コース	備考
9月15日(金)	仙台発ひたち・横浜クルーズ	仙台-常陸那珂-横浜	寄港
10月25日(水)	博多発着日本周遊クルーズ	博多-新宮-東京-常陸那珂-石巻-高知-博多	寄港

☎ 県港湾課 ☎029(301)4536

茨城港から海の旅

現在、茨城港大洗港区では、北海道の苫小牧を結ぶカーフェリーが週12便4隻体制で運航しており、物流・交流拠点として賑わっています。

このたび、4隻のうち2隻のフェリーが更新時期を迎えたため、5月と8月に新造船が就航します。



大洗港区に着岸中のフェリー

新造船の船内をご紹介

新造船は、客室の個室割合が増え、居住空間が充実し、快適な船旅を楽しめるつくりとなっています。

5月10日(水)には、新造船第1船目の就航式典が行われ、5月13日(土)の夕方便(19時45分大洗発)から運航が開始されます。これから観光シーズンを迎える北海道までの船旅を、満喫してみてくださいはいかがでしょうか。

また、今年度は、クルーズ船の茨城港への寄港が6回予定されています。ぜひこの機会に、大洗発着のクルーズ船に乗船したり、港での歓迎イベントに参加するなど、その魅力や楽しさを、直接感じてみてください！



にっぽん丸のお見送り



飛鳥IIの歓迎

新緑の季節、空と

茨城空港から空の旅

現在、茨城空港からは、札幌・神戸・福岡・那覇への国内線と、中国の上海への国際線が運航しています。

札幌便(新千歳)は、1日2往復運航しており、これからの季節は、札幌の木である「ライラック」や観光スポットとしても人気の「ラベンダー畑」など、美しい花のスポットがいっぱい。



県空港対策課 ☎029(301)2761 「茨城空港」で検索

国内線運航ダイヤ(10月28日まで)

茨城 → 札幌	札幌 → 茨城	茨城 → 神戸	神戸 → 茨城
08:35 → 10:00	08:55 → 10:20	08:05 → 09:20(~6/30) 07:35 → 08:50(7/1~)	08:00 → 09:15
17:25 → 18:50	17:10 → 18:35	19:15 → 20:30	18:45 → 20:00
茨城 → 福岡	福岡 → 茨城	茨城 → 那覇	那覇 → 茨城
09:50 → 11:50	18:50 → 20:35	11:00 → 14:00	14:10 → 16:45

スカイマーク予約センター ☎0570(039)283(8時~20時30分)
IP電話など、上記をご利用いただけない場合 ☎050(3786)0283

国際線運航ダイヤ

茨城 → 上海	上海 → 茨城
13:20 → 15:50	08:25 → 12:20

春秋航空日本コールセンター
☎0570(666)188(9時~17時30分)

那覇は直行便が運航しており、行きは11時茨城発で14時那覇着、帰りは14時10分那覇発で16時45分茨城着と、以前よりダイヤも利用しやすくなりました。県では、さまざまなキャンペーンをご用意するなど、さらに多くの皆さんに茨城空港をご利用いただけるよう、利用促進に努めていきます。ぜひ、茨城空港から、便利でお得な空の旅をお楽しみください。



キャンペーンのご案内

IBR-POINT10ポイントで、「1万円キャッシュバック」+「茨城県特産品プレゼント」!

茨城空港発着の航空便を利用すると、片道1回分の搭乗券1枚で、IBR-POINTが1ポイント。IBR-POINT10ポイントで「1万円キャッシュバック」+「茨城県特産品プレゼント」!

【ポイント2倍キャンペーン実施中】

- 誕生月にご利用いただいた搭乗券は2倍
- 札幌線(SKY790便、795便) および那覇直行便の搭乗券は2倍

キャンペーンは、IBRマイエアポートクラブ会員および入会される方が対象です。

入会費・年会費無料

【入会方法】
QRコードにアクセスし、空メールを送信!



ibr.mb-r@fofa.jp

送信した登録用メールに記載のURLにアクセスし、登録フォームの項目内容を入力して「登録」ボタンで完了。

登録完了のメールが届きます。



お知らせ ひろば

☎……問い合わせ先

📄……申し込み先

🏠……ホームページ

裏表紙の「春のお出かけ情報」もご覧ください。

催し物

「笠間の陶炎祭」開催

4月29日(土)から5月5日(金)まで「第36回笠間の陶炎祭」が笠間芸術の森公園イベント広場で開催されています！

～ 渋滞緩和にご協力を～

会場周辺は混雑が予想されますので、公共交通機関およびシャトルバスをご利用ください。

【シャトルバスのお知らせ】

発着地▶ 友部駅(全日)

笠間駅(4月29～30日、5月3～5日のみ)

県教育研修センター(4月29～30日、5月3～5日のみ、臨時駐車場あり)

料金▶ 片道100円(小人50円)

☎県道路維持課 ☎029(301)4445

🏠「笠間ひまつり」で検索

いばらき都市緑化フェスティバル開催

県民の皆さんに楽しみながら都市緑化の大切さを感じていただけるよう、各公園で苔玉作りやクラフト教室など、さまざまなイベントを行います。ぜひお越しください。

【開催日・会場】

5月13日(土)：洞峰公園(つくば市)

5月14日(日)：国営ひたち海浜公園(ひたちなか市)

5月20日(土)：鹿島灘海浜公園(鉾田市)

5月28日(日)：港公園(神栖市)

☎県公園街路課 ☎029(301)4656

案内

ただいま「春の地域安全運動」期間中

「防犯は 鍵かけ 声かけ 心がけ」

自宅を留守にする際は、玄関や窓の鍵かけを徹底し、空き巣などの窃盗被害に遭わないよう注意しましょう。

また、子どもの安全を地域ぐるみで見守りましょう。



平成28年防犯ポスターコンクール入選作品

期間▶ 5月7日(日)まで

☎県生活文化課安全なまちづくり推進室 ☎029(301)2842

5月31日(水)は自動車税の納期限！

自動車税は、毎年4月1日現在で自動車を所有している方に課税されます。5月上旬に納税通知書が届きますので、必ず納期限までに納付してください。

納付場所▶

金融機関、郵便局、コンビニエンスストア、各県税事務所の窓口

クレジット納税▶

パソコンやスマートフォンから「Yahoo! 公金支払い」のポータルサイトへ接続し、クレジットカードで納付することもできます。ただし、1件当たり324円の手数料がかかります。

※障害者手帳をお持ちの方は、一定の要件を満たす場合、申請により自動車税が減免される場合があります(納期限までに申請が必要)。

☎納税通知書に記載の県税事務所まで

水戸 ☎029(221)6605

常陸太田 ☎0294(80)3314

行方 ☎0299(72)0482

土浦 ☎029(822)7205

筑西 ☎0296(24)9190

井戸水の水質検査をしましょう

県内の家庭用井戸の水質検査では、全体の3割以上が飲用に適さないという結果が出ています。

井戸水を安心して飲むためには、1年に1回、定期的に水質検査(有料)を受け、安全であることを確認してから飲みましょう。検査方法や費用など、詳しくは各保健所または各市にお問い合わせください。

☎県生活衛生課 ☎029(301)3431

5～6月は「ハッピー・メロン・シーズン」

メロンの生産量が日本一の本県では、春メロンが旬を迎える5～6月を「ハッピー・メロン・シーズン」と定め、キャンペーンを行います。



県内の宿泊施設や飲食店などで県産メロンを使ったスイーツなどを提供する「いばらきメロンメニューフェア」は5月15日(月)からスタートします！

また、県内外でさまざまなイベントを開催します。詳しくはホームページで。

☎県販売流通課 ☎029(301)3966

🏠「いばたべ」で検索

介護職として再び働きませんか

介護の勤務経験が1年以上ある有資格者(介護福祉士や介護職員初任者研修修了者など)が、介護職として再就職する際に必要となる一時的な経費を貸し付けます(就職前に茨城県福祉人材センターへの登録が必要です)。

【貸付額】40万円以内(無利子、2年間の業務従事により返還が免除されます)

【用途】通勤用のバイクや自動車・業務用被服などの購入、住居の転居費用 ほか

☎県福祉指導課 ☎029(301)3157

☎茨城県社会福祉協議会

☎029(350)8366

広告 第一学院高等学校サッカー部は今年で創部11年目を迎えます。7月29日(土)体験練習会実施。参加者募集中!!

生徒第一…だから

1/1の教育

いちぶんのいち

不登校 中3生 転校・編入 随時相談受付中!

自分に合った
スクールライフ

様々なサークル
イベント

優しい先生

高校卒業のその先まで
生徒一人ひとりをサポート!

専攻科に進むこともできます

保育士専攻 社会人基礎力専攻

高校卒業後の進学先として、修了すると、短大・専門学校卒業と同等の学歴を得ることが出来ます。

生徒第一…だから

第一学院高等学校

高萩
本校

通信制高校(広域通信・単位制)

◎お気軽にお問合せ下さい

☎ 0293-20-5800

〒318-0001 茨城県高萩市赤浜2086-1

www.daiichigakuin.ed.jp

第一学院高校 検索

全国52キャンパス(平成29年4月時点)



催し物ガイド



県立歴史館

テーマ展I「やきもの」の系譜 5月21日(日)まで

古来日本人が使用してきた器には、縄文土器に始まる「やきもの」があります。

本展では、県内で出土した考古資料を中心に、縄文土器から陶磁器まで時代ごとの「やきもの」の特徴に触れ、その歴史について紹介します。



おのてんじんまえいせき
「弥生土器 小野天神前遺跡出土」(当館蔵)

〈入館料〉一般150円、大学生80円、高校生以下無料
水戸市緑町2-1-15 ☎029(225)4425 ㊟029(228)4277

県天心記念五浦美術館

企画展 興福寺中金堂再建・法相柱柱絵完成記念 「興福寺の寺宝と畠中光享展」 5月14日(日)まで

〈入館料〉一般620円、高・大生410円、小・中生210円
北茨城市大津町椿2083 ☎0293(46)5311 ㊟0293(46)5711

県陶芸美術館

特別展「PUNK 工芸 - 魂の救済」 5月28日(日)まで

10人の現代工芸作家による斬新で先鋭的な作品を紹介します。
〈入館料〉一般310円、高・大生260円、小・中生150円

テーマ展「進化する磁器」

6月18日(日)まで ※特別展チケットで観覧可
笠間市笠間2345(笠間芸術の森公園内)
☎0296(70)0011 ㊟0296(70)0012

県自然博物館

第68回企画展 「アンモナイト・ワールド - 恐竜時代の海へいこう -」

6月11日(日)まで
〈入館料〉一般740円、高・大生450円、小・中生140円
坂東市大崎700 ☎0297(38)2000 ㊟0297(38)1999

県つくば美術館

第1回土曜講座「中村彝と仲間たちの絆」 5月13日(土) 13時30分~

肺結核という病を抱えながら大正期の洋画壇を駆け抜けた中村彝は、一方で多くの仲間たちと熱い友情を交わし、その絆に支えられながら制作に励みました。彝と仲間たちの絆を探ります。

講師:小泉 淳一(県近代美術館 副参事兼美術課長)
〈参加費〉無料
つくば市吾妻2-8 ☎029(856)3711 ㊟029(856)3358

県近代美術館

空調設備工事のため、5月15日(月)から平成30年1月12日(金)まで休館となります。休館中は館内施設や中村彝アトリエなど全てご利用いただけません。ご了承ください。

水戸市千波町東久保666-1
☎029(243)5111 ㊟029(243)9992

移動美術館のご案内 (詳しくは県近代美術館のホームページで)

6月18日(日)まで ※5月29日(月)のみ休館
県近代美術館所蔵の茨城ゆかりの洋画の名品に加え、印象派を代表する画家・モネの作品を特別出品します。
会場:日立市郷土博物館(日立市宮田町5-2-22) ☎0294(23)3231
※入館無料。別時期、別会場でも開催します。

県立図書館

「子ども読書フェスティバル」 5月5日(金) 10時~15時30分

「コーチング講座」 5月14日(日) 13時30分~16時 テーマ:「会話が楽しく広がる コミュニケーションのコツ」

〈参加費〉無料
水戸市三の丸1-5-38 ☎029(221)5569 ㊟029(228)3583
■開館時間/火~金:9時~20時 土・日・祝日:9時~17時
■5月の休館日(1、8、15、22、29、31日)

美術館・歴史館 博物館の利用案内 (県立図書館を除く)

- 9時30分~17時(入館は16時30分まで) ※五浦美術館は9時開館
- 月曜休館(祝日の場合はその翌日) ※5月1日(月)は五浦美術館、陶芸美術館、近代美術館は開館
- 近代美術館は5月15日(月)から休館、つくば美術館は5月1日(月)~8日(月)、30日(火)、31日(水)が休館
- 満70歳以上の方(健康保険証、運転免許証などを持参してください)、障害者手帳などをお持ちの方と未就学児は入館無料
- 毎週土曜日は、高校生以下は入館無料(春・夏・冬休み期間中は除く)

広告

太陽光発電事業用地を探しています!

このような土地をお売りください、お貸しください。

広さ 約 **150** 坪 以上 地代 年間 **500** 円 以下/坪 売却 価値 **10,000** 円 以下/坪

Loop お問い合わせは **03-5802-6209**
9:00-18:00(休業日:土日祝日)

株式会社Loop 〒113-0033 東京都文京区本郷4-1-4 ユニゾ本郷四丁目ビル

宅地建物取引業 東京都知事許可(1)第96183号

いばらきを楽しもう！

お出かけに最適な季節がやってきました！
自然が織りなす壮大な風景、色とりどりの花に、さわやかなそよ風…。
県内各地域の観光情報をご紹介します。

春のお出かけ
情報

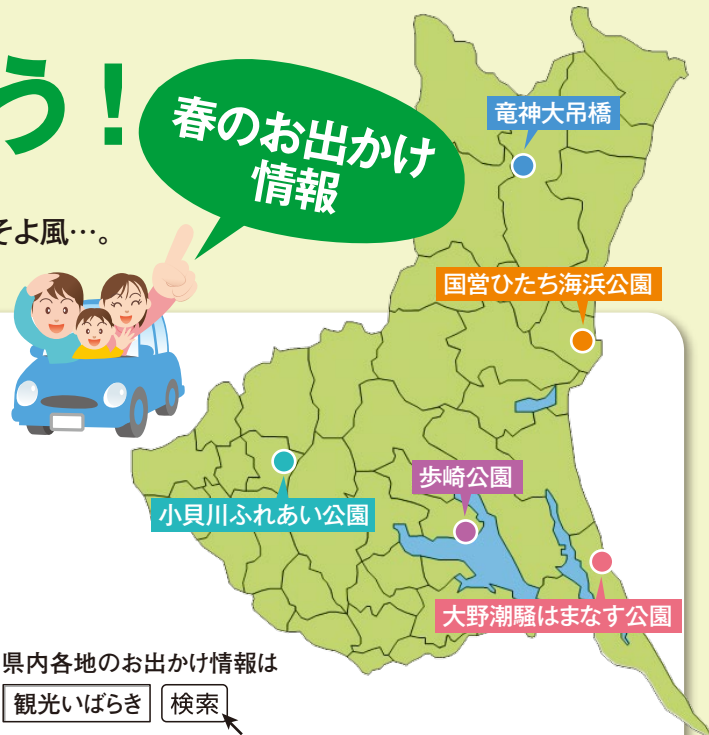

県内各地のお出かけ情報は

観光いばらき

県北 第28回竜神峡 鯉のぼりまつり

竜神大吊橋(常陸太田市)

竜神大吊橋周辺に、約1,000匹もの鯉のぼりが群泳！その姿は圧巻の一言です。期間中は、地元特産品の展示販売や、クイズ大会が開催されます。

期間／5月14日(日)まで

時間／8時30分～17時

(受付は16時40分まで)

料金／大人310円、小人(小・中生)210円

※5月5日(金)は、小・中生の渡橋料無料



☎0294(87)0375

県央 ネモフィラハーモニー

国営ひたち海浜公園(ひたちなか市)

広大なみはらしの丘に、約450万本のネモフィラの花が広がります。日本最大級のパノラマ絶景をお楽しみください！

期間／5月14日(日)まで

開園時間／9時30分～17時※4月29日(土)

～5月7日(日)は7時30分開園

入園料／大人(15歳以上)410円、65歳

以上210円、小・中生80円、6歳未満無料 ※5月5日(金)は小・中生の入園料無料、5月14日(日)は全員の入園料無料。駐車場料金は別途必要。



☎029(265)9001

鹿行 ハマナスの自生南限地

大野潮騒はまなす公園(鹿嶋市)

本県が自生南限地であるハマナス約4,000本を有する公園は、360度パノラマが楽しめる宇宙展望塔がシンボル。プラネタリウムなどが併設されているほか、長さ154メートルのジャンボ滑り台は子どもたちに大人気です！

●展望塔施設(郷土資料館、プラネタリウム)

時間／9時～16時30分

休館日／月曜日(祝日の場合は翌日)、年末年始

料金／大人300円、小人(小・中生)200円、幼児100円



☎0299(69)4411

県南 帆引き船フェスタ

歩崎公園(かすみがうら市)

勇壮な帆引き船の披露をはじめ、今年は実物を公園内に展示し、間近で見学することができます。地域自慢の食材をふんだんに使った「かすみめし」グルメが今年も登場！

日時／5月3日(水)10時～15時

※荒天の場合は4日(木)に順延



☎029(897)1111

県西 小貝川フラワーフェスティバル

小貝川ふれあい公園(下妻市)

公園内に咲き競う200万本のポピーは、雄大な筑波山を背景に、訪れる人々の目を和ませてくれます。フェスティバルでは、地元の物産品や農作物などの販売も行われます。

日時／5月28日(日)9時30分～15時



☎0296(45)0200

※「笠間の陶炎祭」などの情報については、6ページ「お知らせひろば」をご覧ください。

5月の広報広聴案内

声の広報「ひばり」・「ひばり」点字版

視覚に障害を持った方を対象に、「ひばり」の内容をカセットテープ・CDに収録した声の広報「ひばり」の貸し出しのほか、点字版「ひばり」の作成を行っています。

☎029(221)0098

県政についての意見・要望などは

県民相談センター(県庁舎3階) ☎029(301)2147 ☎029(301)2169 ✉email@pref.ibaraki.lg.jp または各地の県民相談センターへ

☎0294(80)3322

☎029(822)7010

☎0291(33)4110

☎0296(24)9074

※法律相談(電話要予約)は、県庁舎3階の県民相談センターで受け付けています。

次回「ひばり」6月号の新聞折り込みは5月28日(日)です。