



常陸国風土記
1300年記念



八重桜まつり(4月20日～5月6日、静峰ふるさと公園) 那珂市商工観光課 ☎029(298)1111



茨城県

4月号 平成25年4月1日
発行人 茨城県広報広聴課
〒310-8555 水戸市笠原町978 番6
TEL 029-301-2128
FAX 029-301-2168
TEL 029-301-1111(代表)

ひばり

●特集
平成25年度茨城県予算

●お知らせひろば
茨城県植物園で春を満喫しませんか ほか

●トピックス
不法投棄廃棄物のボランティア撤去事業 ほか

今年、和銅6年(713)の風土記編さんの話が出されてから、1300年目になります。今月号から表紙は、常陸国風土記に描かれた各地域の魅力を紹介していきます。

由緒ある静神社で知られる那珂市の静地区は、古代は久慈郡に属していました。常陸国風土記では、静織の里と呼ばれ、この地で機織りを行っていたことから名付けられたことが描かれています。

これからの季節、静峰ふるさと公園では八重桜まつりが開催されます。ぜひ、お出かけになり、満開の桜とともに、常陸国風土記の世界に思いをはせてみませんか。

静織の里・久慈郡



茨城県知事
橋本 昌



茨城県広報紙

[特集] 平成25年度茨城県予算

東日本大震災からの復旧・復興と経済・雇用対策、「生活大県」づくりの推進に取り組んでいきます。予算の概要と主な事業をお知らせします。

問 県財政課 ☎029(301)2343 平成25年度予算のさらに詳しい内容は

一般会計予算(総額1兆784億6,500万円)

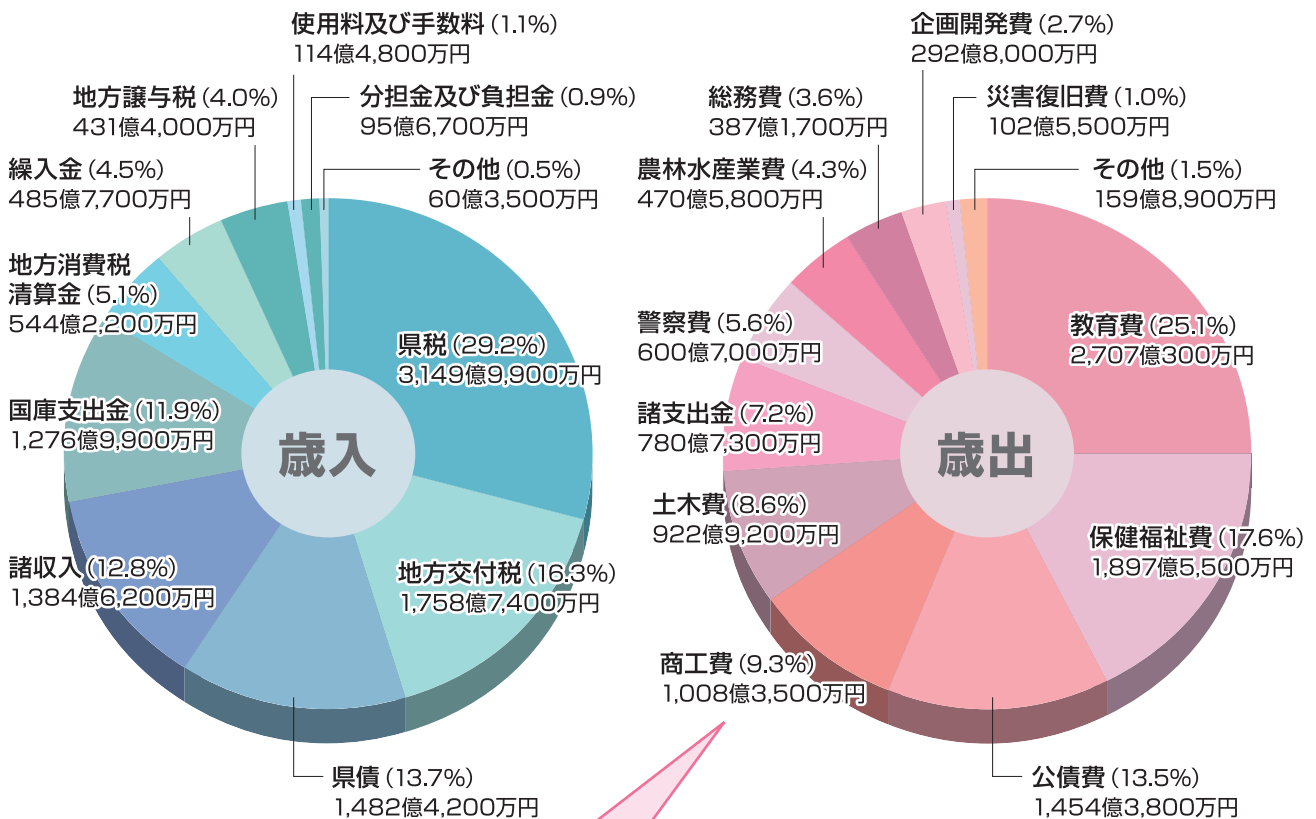

歳出を県民1人あたりに換算すると 合計約36万円



義務的経費… 職員の給与や県債の返済など、支出が義務付けられているもの
扶助費… 生活保護や児童扶養手当などに使われるもの
投資的経費… 道路や建物など、将来に形を残すものに使われるもの
一般行政費… 補助金や貸付金など一般的な施策に使われるもの

歳出(性質別内訳)

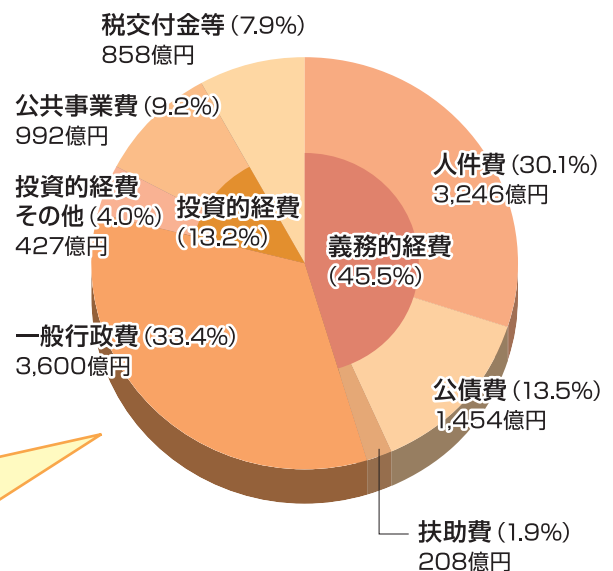

1. 東日本大震災からの復旧・復興、防災体制の強化

- **緊急輸送対策強化事業**
108億900万円
緊急輸送道路や重要港湾の耐震強化岸壁を整備します。
- **津波対策強化事業**
25億9,600万円
堤防・護岸のかさ上げ、海岸防災林を整備します。
- **県有施設耐震強化事業**
27億7,400万円
県立学校、警察施設など県有施設の耐震改修を進めます。
- **防災情報ネットワークシステム再整備事業**
1億5,400万円
県、市町村および防災関係機関の通信手段などを強化するため、ネットワークの整備を行います。
- **いばらきインターネットテレビ事業 (いばキラTV)**
1億8,700万円
ニュースや地域情報などの、番組内容の充実を図ります。
- **いばらき農産物販売力強化事業**
4,100万円
本県農林水産物の販路拡大のため、首都圏量販店でのPRや大規模商談会への出展などを支援します。
- **宿泊観光推進事業**
5,600万円
宿泊観光客の回復を目指しプレミアム付き宿泊券を発行します。

- **いばらきアンテナショップ運営事業**
1億1,300万円
東京・銀座の「茨城マルシェ」を活用し、風評被害の払拭や本県のイメージアップに努めます。



- **茨城をたべよう収穫祭開催事業**
2,000万円
本県の新鮮・安全な農林水産物や加工品を県内外に広く発信する収穫祭を開催します。(11月予定)
- **常陸国風土記1300年記念事業**
1,000万円
風土記編さん開始から1300年を記念したフォーラムの開催や風土記関連資料の展示を行います。

東日本大震災関連予算(一般会計)

平成22年度	53億2,000万円
平成23年度	2,044億5,600万円
平成24年度	1,036億4,500万円
平成25年度	884億 400万円
計	4,018億2,500万円

※平成22～24年度は最終予算、平成25年度は当初予算

2. 経済・雇用対策

① 経済対策

- **中小企業の資金繰り支援**
(中小企業融資資金貸付金) (新規融資枠)
 - 東日本大震災復興緊急融資の継続・・・240億円
 - パワーアップ融資の充実・・・・・・・・・・320億円
 - セーフティネット融資の充実・・・・・・・・390億円
 ※中小企業融資資金貸付金利用者の返済負担軽減のため融資利率を0.1%引き下げ
 - **公共事業(特別会計・企業会計含む)**
 - 平成25年度当初予算・・・・・・・・・・1,043億円
 - 平成24年度最終補正予算・・・・・・・・358億円
- 計 1,401億円
- 対平成24年度当初予算比 +36.3%を一体的に実施

② 雇用対策

- 事業規模 55億円(3,300人以上の雇用の創出)
- **大卒等未就職者人材育成事業**
5億2,900万円
大卒等未就職者の早期就職を目的に、基礎研修および企業での研修を実施します。
- **福祉・介護職員確保特別対策事業**
3億4,500万円
福祉・介護施設での人材育成・確保のため、職員を新規雇用し、初任者研修等の受講を支援します。
- **事業復興型雇用創出事業**
9億3,000万円
国や県などから支援を受けている事業所が被災求職者を雇用した場合、費用の一部を助成します。

3.生活大県づくり 〈1 住みよいいばらきづくり〉

●次代を担う若手医師育成拠点づくり事業 2,600万円

若手医師のための研修プログラムの作成や研修会の実施、シンポジウムの開催により、本県の医療を全国にアピールし、医師の確保を図ります。

●被災地域医師確保助成事業 8,100万円

県北・鹿行などの被災地域における救急医療体制の充実のため、医師確保に要する経費を補助します。

●精神科救急医療システム運営事業 4,900万円

精神科救急に対する入院および相談窓口の対応時間を拡充します。

●在宅医療・介護連携 推進事業 7,200万円

在宅での医療と介護の連携のため、各地域におけるモデル事業を実施します。

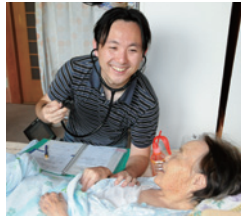

●高度先進医療機器整備事業 3億7,700万円

県立中央病院へ手術支援ロボット「ダヴィンチ」を導入し、先進的ながん治療を提供するとともに若手医師の教育・研修に活用します。

●安心子ども支援事業 29億4,300万円

民間保育所や認定こども園の整備などを支援します。

●警察施設再編整備事業 (警察署再編分) 1億8,200万円

治安体制の強化を図るため、警察署の再編整備を推進します。



●安心安全な生活道路整備事業 38億1,100万円

通学路への歩道設置など道路の安全性を確保します。

●公募型新たな水質浄化空間創出事業 1,800万円

リン濃度の削減やアオコの抑制などに効果的な水質浄化技術を公募し、河川などで実証試験を行います。

●リン除去回収施設導入事業 2,500万円

下水処理において新技術によるリンの除去や回収施設を導入します。

●木質バイオマス利活用促進事業 3億300万円

木質バイオマスのエネルギー利用施設整備や燃料の収集を支援します。

3.生活大県づくり 〈2 人が輝くいばらきづくり〉

●いばらき理科教育推進事業 700万円

小学校理科教科担任制の実施や理科ボランティアの活用などにより、理科教育の充実を図ります。



●国際社会で活躍できる人材育成事業 1,100万円

高校生を対象に、国連大学における体験セミナーの開催や海外留学経費の支援を行うとともに、高等学校での英語によるディベート活動を促進するなど、国際理解教育と英語教育を充実します。

●特別支援学校整備事業 8,900万円

勝田特別支援学校における児童生徒数の増加に対応するため、県北地域に特別支援学校を新設します。

●いばらきっ子郷土検定事業 200万円

中学2年生を対象とした郷土への愛着や誇りを育むための郷土検定を実施します。

●元気いばらき選手育成強化事業 2億800万円

平成31年の国民体育大会本県開催に向けての選手発掘・育成・強化に取り組みます。

●第38回全国高等学校総合文化祭 茨城大会推進事業 5,300万円

平成26年の本県開催に向けての準備、プレ大会を実施します。



●いじめ問題緊急対応事業 1,700万円

「いじめ・体罰解消サポートセンター」により、いじめや体罰の早期発見・解決に取り組みます。

3.生活大県づくり 〈3 活力あるいばらきづくり〉

●茨城港日立港区機能施設整備事業

17億6,000万円

自動車輸出拠点となる施設の整備促進に努めます。

●ロボットスーツ治験事業

4,800万円

県立医療大学付属病院において最先端のリハビリテーション医療提供のための治験を実施します。

●成長産業振興プロジェクト事業

3,300万円

成長分野への中小企業の参入を促進するため、共同研究、製品開発の取り組みをサポートします。

●空港就航対策利用促進事業

4億7,700万円

茨城空港の利便性・魅力向上に取り組み、路線の定着とさらなる拡充を目指します。



●いばらきの畑地再生事業

800万円

耕作放棄地と周辺農地を一体的に整備し、耕作放棄地の解消と未然防止を図る取り組みを支援します。

いばらき家の家計簿～県の予算を家計で見ると～

家計簿1万円＝県予算10億円 ()内はH24との比較

年間支出 1078万円(△30)	生活費 人件費、物件費・・・	368万円(△13)	医療費が増加しているため、生活費を節減	年間収入 1078万円(△30)	給与(基本給) 県税	368万円(+6)
	医療・介護・教育費など	293万円(+10)			給与(諸手当) 地方交付税など	221万円(△8)
	扶助費、補助費等		パート収入 使用料・手数料など		25万円(-)	
	家の修復・防災対策など	136万円(△8)	友人からの援助 国庫支出金		128万円(+12)	
	投資的経費、維持修繕費		ローン借入		148万円(△14)	
	子どもの事業への貸付など	132万円(△22)	貸付金、繰出金		県債[資産形成43万円・消費105万円]	
ローン返済	145万円(+2)	公債費(元金117万円・利子28万円)	預金引き出し 繰入金	49万円(△5)		
預金(子育て、健康等)	4万円(+1)	積立金	繰越金 前年度からの繰越金	1万円(-)		
			子どもの事業からの返済	138万円(△21)		
			諸収入			
			ローン残高 県債残高(資産形成1,323万円、消費778万円)	2,101万円(+32)	国の制度に基づき発行する特例的な県債により、ローン残高は増えて依然として厳しい状況	
			連帯保証等(H23決算)	617万円(対H22決算△33)		
			債務負担予定額、公営企業・三セクへの負担、退職手当等の将来負担見込			
			普通預金残高 一般財源基金残高	16万円(+8)		

行財政改革の推進

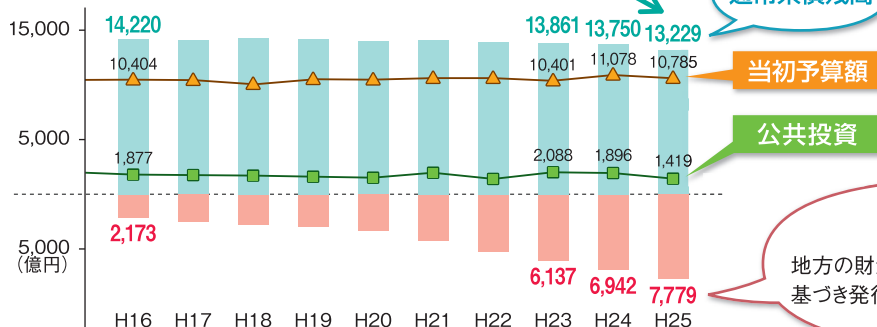

通常県債残高は521億円縮減しましたが、特例的県債残高は、臨時財政対策債の増額発行により増えています。第6次行財政改革大綱に基づき、多額の将来負担額を抱える保有土地の解消など徹底した行財政改革に取り組みます。

通常県債残高
当初予算額
公共投資

特例的県債残高
地方の財源不足を補うために、国の制度に基づき発行する特例的な県債

消費生活相談員等養成講座の受講生募集

消費生活専門相談員【(独)国民生活センターが認定】の資格取得を目指す方などを対象に講座を開催します。(定員60名)
会場▶土浦市亀城プラザ
期間▶7月～9月の土・日(15日間)
受講料▶無料(テキスト代は受講生負担)
募集期間▶4/8(月)～5/17(金)必着
応募方法▶申込書(4/2以降、県消費生活センターホームページからダウンロード可)に、履歴書と受講希望理由(400字以内)を添えて、郵送または持参。

☎県消費生活センター
〒310-0802
水戸市柵町1-3-1 水戸合同庁舎内
☎029(224)4722

水の作文コンクール作品募集

暮らしの中での体験や学びをもとに、水について考えた作品を募集しています。
テーマ▶水について考える
応募資格▶県内の中学1年生～3年生
原稿枚数▶400字詰原稿用紙4枚以内
応募方法▶通っている中学校へ提出
締め切り▶5/9(木)
☎県水・土地計画課
☎029(301)2625 ㉚2629

つくばエクスプレス(TX)沿線の宅地分譲

TX沿線の美しい平、万博記念公園、研究学園の各駅周辺で、個人向け宅地分譲を実施します。今回の分譲はバラエティーに富んだ画地を選定し、全38画地を用意します。
募集期間▶5/3(金)～12(日)
住宅用地をお探しの方は、ぜひ一度お立ち寄りください。
☎県土土木事務所つくば支所
☎0120(298)379
㉚「茨城県 売主」で検索



案内

虐待を受けたと思われる障害者を発見したら通報を!

「障害者虐待防止法」が施行され、各市町村に「障害者虐待防止センター」を、県に「障害者権利擁護センター」を開設しました。虐待の事実を確認し、虐待を受けた障害者の保護と自立の支援を行います。
詳しくは、市町村または下記センターにお問い合わせください。
☎茨城県障害者権利擁護センター
☎・㉚029(353)8663
平日(月～金曜日)9時～17時
☎県障害福祉課
☎029(301)3357 ㉚3370

救急車の適正利用を!

県では1日約300件、約5分に1回救急車が出動しています。しかし、軽度な切り傷や擦り傷、通院のためのタクシー的利用など、救急車を必要としないケースが見られます。救急車の台数には限りがあります。真に緊急を要する方のため、救急車の適正利用にご協力をお願いします。
ただし、緊急と思われる症状の場合には、迷わず119番してください。

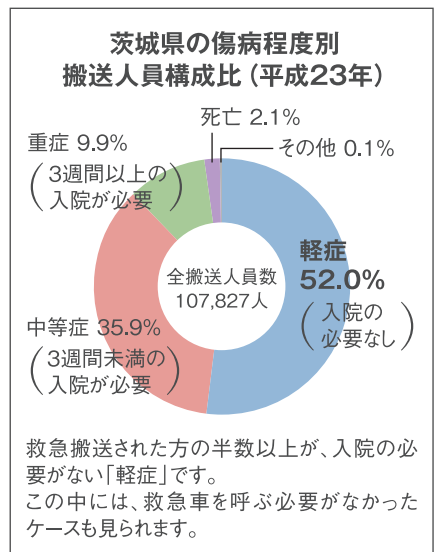

☎県消防安全課
☎029(301)2896 ㉚2887

振り込み詐欺が多発!

最近は振り込みのほかに、直接現金やカードを受け取りに来たり、郵送で送金させる手口も増えています。知らない人に、現金やカードを手渡さないようにしましょう。
◎在宅中でも留守番電話の設定にして、詐欺の電話を撃退しましょう!
◎大事な財産を守るため、ATMの利用限度額を引き下げましょう!
◎不審に思ったら、すぐ警察に相談を!
☎県警察本部 振り込み詐欺対策室
☎029(301)0074
㉚「茨城県警察」で検索

戦傷病者等の妻の皆さまへ

次の方に、特別給付金が支給されます。
◎平成15年4月2日～平成23年4月1日の間に新たに戦傷病者の妻となられた方
◎第18回・第20回特別給付金を受給され、平成15年4月1日～平成18年9月30日の間に、夫である戦傷病者が一般のけがや病気で死亡した妻の方
請求期限▶平成26年9月30日
詳しくは、お住まいの市町村または下記まで。
☎県長寿福祉課
☎029(301)3337 ㉚3318

津波警報が変わりました!

◎巨大地震が発生した場合、最初の津波警報では、予想される津波の高さを「巨大」や「高い」という言葉で発表します。
◎津波警報では直ちに高台や津波避難ビルなどへ避難を、津波注意報では直ちに海岸から離れてください。
◎県防災情報メールでは、津波警報などの防災情報を配信しています。ぜひ登録してください。



☎水戸地方気象台
☎029(224)1106
☎県防災・危機管理課
☎029(301)2885 ㉚2898

相続・遺言等暮らしの手続、各種許認可手続
外国人手続等起業と経営のコンサルティング

一人で悩まず気軽に相談!

茨城県行政書士会

市民相談センター ☎0120(883)983

毎週月・木/午後1時～5時まで
携帯電話及び指定日以外は ☎029(305)3731

詳しくは

行政書士には法律で守秘義務が課せられています。安心して、ご相談ください。

広告募集中!

県の広報紙へ
広告を掲載しませんか?

県では、県政情報紙「ひばり」と県民グラフ誌「フォトいばらき」に広告掲載される方を募集しています。「ひばり」は毎月、「フォトいばらき」は年4回(6・9・1・3月)発行しています。

詳しくは、県広報広聴課まで
〒310-8555 水戸市笠原町978-6
☎029(301)2128 ㉚029(301)2168
㉚ <http://www.pref.ibaraki.jp/ad/magazine.html>

お知らせ ひろば

問……問い合わせ先

申……申し込み先

HP……ホームページ



催し物

茨城県植物園で春を満喫しませんか
春を迎え多彩な花が開花し、にぎわいを見せています。ぜひご来園ください。

つばき展 ▶ 4/14(日)

春の山野草展・いわひば展 ▶

4/26(金)～29(月)

会場 ▶ 県植物園展示室(那珂市)

開園時間 ▶ 9時～16時30分

問 県植物園管理事務所

☎029(295)2150 FAX 2149

「竜ヶ峰の春まつり」を開催!

桜の名所・竜ヶ峰に位置する中央青年の家で、春まつりを開催します。桜並木のトンネルが皆さんのお越しをお待ちしています!

日時 ▶ 4/14(日) 10時～14時

会場 ▶ 県立中央青年の家(土浦市)

内容 ▶ 餅つき体験、ミニクイズラリー、クラフト作製、軽食販売など



問 県立中央青年の家

☎029(862)3500 FAX 3412

第12回 大好き いばらき ふれあいまつり

日時 ▶ 4/6(土) 10時～16時30分
(雨天時は4/7に順延)

場所 ▶ 県三の丸庁舎広場ほか(水戸市)

内容 ▶ ステージイベント(大洗高校マーチングバンド部演奏ほか)、県産品の紹介・販売、各種団体の出展、バザーなど

※県三の丸庁舎駐車場は、当日は利用できません。「いばらき身障者等用駐車場利用証」持参の方のみ、障害者用駐車場を利用できます。

※県立図書館駐車場は、図書館利用者のみが利用できます。

ご来場の際は、公共交通機関をご利用ください。



問 大好き いばらき 県民会議

☎029(224)8120 FAX (233)0030

HP 「大好き いばらき」で検索

茨城県フラワーパークで 「春の花まつり」開催中!

色とりどりのペゴニアや大輪のダリアをお楽しみください。

春の花まつり ▶ 4/14(日)まで

フラワーフェスティバル ▶ 4/20(土)～5/12(日)

(ポタンにシャクヤク、シャガが咲き誇ります)

開花状況はホームページでお知らせしています。



問 県フラワーパーク(石岡市)

☎0299(42)4111 FAX 4113

HP 「茨城県フラワーパーク」で検索

問 県産地振興課

☎029(301)3954 FAX 3939

募集

大好き いばらき 県民債 4/18(木) 発売開始!

身近な道路や交通安全施設などの公共施設整備のため、県と県内6市が共同で発行する債券です。ぜひこの機会にご購入ください。

発行額 ▶ 40億円

(お一人様1万円～500万円)

利率 ▶ 5年国債を上回る利率

4/17(水) 金融機関店頭・県ホームページで公表

問・申 常陽銀行、筑波銀行、水戸信用金庫、茨城県信用組合、水戸証券、結城信用金庫の県内各窓口

問 県財政課

☎029(301)2363 FAX 2369

HP 「大好き いばらき 県民債」で検索



茨城県職員採用試験(大学卒業程度)説明会

対象 ▶ 大学卒業程度試験の受験希望者

開催日 ▶ 5/9(木)

会場 ▶ 茨城県庁

内容 ▶ 県の概要、採用試験の説明、県職員による職種別説明と個別相談

締め切り ▶ 4/26(金)

問 県人事委員会事務局

☎029(301)5549 FAX 5559

HP 「茨城県人事委員会」で検索

茨城県警察官採用試験

第1次試験日 ▶ 5/12(日)

○採用予定人数

警察官A ▶ 男性87名程度、女性18名程度

警察官B ▶ 男性10名程度、女性3名程度

○締め切り

郵送・持参 ▶ 4/16(火)〈当日消印有効〉

インターネット ▶ 4/15(月) 17時〈受信有効〉

問 県警察本部警務課採用係

☎0120(314058)〈サイヨーゴ・ハッピー〉

世界も、自分も、変えるシゴト。

募集期間 4/1 → 5/13

青年海外協力隊 シニア海外ボランティア

開発途上国の成長に貢献する、海外ボランティアに参加しませんか。下記のとおり「経験者体験談&説明会」を開催します。

参加無料 予約不要 入退場自由 お気軽にお越しください!

4/7(日) 水戸 イオンモール水戸内原 2階イオンホール A+B [JR原駅徒歩10分]

シニア海外ボランティア 13:30～ 青年海外協力隊 16:30～

●語学勉強法、応募書類の書き方、面接でのポイントなど経験者がアドバイス!(青年)

4/14(日) つくば イーアスつくば 2階イーアスホールA+B [TX研究学園駅徒歩4分]

シニア海外ボランティア 15:00～ 青年海外協力隊 18:00～

●JICA専属進路カウンセラーが、帰国後のキャリアを見据えアドバイス!(青年)

4/20(土) つくば JICA 筑波 (独)国際協力機構 筑波国際センター 管理棟3階 講義室 (つくば市高野台3-6)

シニア海外ボランティア 10:30～ 青年海外協力隊 14:00～

●科学技術週間公開日の開催。映画上映等イベント開催や無料循環バス運行あり。

●開発途上国から生中継! 協力隊リアルトーク!(青年)

平成25年度JICAボランティア春募集

◆募集期間 平成25年4/1(月)～5/13(月)

◆応募資格 日本国籍を有し、募集締切日現在下記年齢の方

青年海外協力隊 ……満20～39歳

シニア海外ボランティア ……満40～69歳

詳細は、説明会または下記でご確認ください。

JICA 筑波 ☎029-838-1111 (平日9:30～17:45)

または <http://www.jica.go.jp/volunteer/> JICAボランティア 検索

JICAボランティア写真展開催!

【水戸】3/25(月)～4/7(日) 10:00～22:00
イオンモール 水戸内原 2階

【つくば】4/6(土)～4/14(日) 10:00～22:00
イーアスつくば 2階

(店舗営業時間内の自由観覧 最終日は19:00クローズ)

【水戸】4/16(火)～4/25(木) 10:00～17:00
茨城県庁 2階 広報コーナー
(4/16は13:00オープン、4/25は12:00クローズ)

いばらき イベントカレンダー 2013年4月・5月

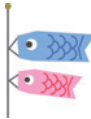

4月

4/7(日)

◆雷神社湯立祭
(筑西市：樋口雷神社)
筑西市生涯学習課 ☎0296(22)0183

4/7(日)

◆サスガ★カミスガ
(那珂市：JR上菅駅前宮の池公園通り・宮の池公園)
カミスガプロジェクト事務局 ☎029(295)8392

4/13(土)・14(日)

◆ひたち舞祭2013 SPRING
(日立市：平和通り・新都市広場ほか)
日立シビックセンター ☎0294(24)7711

4/14(日)

◆梨の花まつり
(筑西市：生涯学習センター「ベアーノ」)
梨想の会 ☎0296(37)7596

4/20(土)～5/12(日)

◆第42回笠間つつじまつり
(笠間市：笠間つつじ公園)
笠間市商工観光課 ☎0296(77)1101

4/20(土)～5/12(日)

◆第29回水戸のつつじまつり
(水戸市：偕楽園、千波湖畔、森林公園)
水戸観光協会 ☎029(224)0441

4/21(日)

◆2013 稲敷チューリップまつり
(稲敷市：浮島和田公園)
稲敷市商工観光課 ☎029(892)2000

4/25(木)～5/20(月)

◆懐かしい鯉のぼりプロジェクト
(大子町：袋田)
懐かしい鯉のぼりプロジェクト実行委員会
☎0295(72)3217

4/27(土)～5/19(日)

◆第24回竜神峡鯉のぼりまつり
(常陸太田市：竜神大吊橋)
常陸太田市観光物産協会水府支部 ☎0294(85)1116

4/28(日)～5/5(日)

◆第2回大子ふるさと博覧会
(大子町：町内)
大子町企画観光課 ☎0295(72)1138

4/29(月)～5/5(日)

◆笠間の陶炎祭【ひまつり】
(笠間市：笠間芸術の森公園 イベント広場)
笠間焼協同組合 ☎0296(73)0058

4/29(月)～5/19(日)

◆ネモフィラハーモニー
(ひたちなか市：国営ひたち海浜公園)
国営ひたち海浜公園 ☎029(265)9001

5月

5/3(金)～6(月)

◆植物公園フェスティバル
(水戸市：水戸市植物公園)
水戸市植物公園 ☎029(243)9311

5/3(金)～6(月)

◆こどもふれあい広場inこどもの城
(大洗町：県立児童センター「こどもの城」)
県立児童センター「こどもの城」
☎029(266)3044

5/5(日)

◆こども環境フェスティバル2013
(土浦市：県霞ヶ浦環境科学センター)
県霞ヶ浦環境科学センター ☎029(828)0961

5/11(土)

◆第2回坂東レンゲまつり
(坂東市：七郷中川・西総・鶴戸沼土地改良区ほ場)
坂東市農政課 ☎0297(35)2121

5/11(土)・12(日)

◆ひたち国際大道芸
(日立市：日立会場<11(土)>・多賀会場<12(日)>)
日立シビックセンター ☎0294(24)7711

5/18(土)・19(日)

◆常陸国YOSAKOI祭り
(大子町：文化福祉会館「まいん」駐車場)
常陸国YOSAKOI祭り本部委員会
☎0295(72)4545

5/18(土)～6/23(日)

◆水郷潮来あやめまつり
(潮来市：前川あやめ園)
潮来市観光商工課 ☎0299(63)1111

5/25(土)～6/23(日)

◆バラまつり
(石岡市：県フラワーパーク)
県フラワーパーク ☎0299(42)4111

いばらきの 桜まつり



～4/14(日)

◆土浦桜まつり
(土浦市：亀城公園ほか)
土浦桜まつり実行委員会 ☎029(824)2810

～4/22(月)

◆国指定名勝「桜川」の桜まつり
(桜川市：磯部桜川公園)
桜川市商工観光課 ☎0296(55)1111

4/1(月)～15(月)

◆水戸の桜まつり
(水戸市：桜山、千波公園、偕楽園、県三の丸庁舎ほか)
水戸観光協会 ☎029(224)0441

4/1(月)～21(日)

◆日立さくらまつり
(日立市：かみな公園・平和通り・十王パノラマ公園)
日立市観光協会 ☎0294(22)3111

4/5(金)～14(日)

◆ひたちおおたさくらまつり
(常陸太田市：西山公園)
常陸太田市観光物産協会太田支部
☎0294(72)8071

4/6(土)～13(土)

◆北山公園桜まつり
(笠間市：北山公園)
笠間市商工観光課 ☎0296(77)1101

4/6(土)～5/6(月)

◆あたご山桜まつり
(笠間市：愛宕山大駐車場周辺)
笠間観光協会 ☎0296(72)9222

4/7(日)

◆下館さくら祭り
(筑西市：下館駅南さくら並木通り)
筑西市観光協会 ☎0296(20)1160

4/10(水)

◆外大野しだれ桜まつり
(大子町：外大野)
しだれ桜を守る会 ☎0295(76)0054

4/13(土)・14(日)

◆坂東さくらまつり
(坂東市：八坂公園・逆井城跡公園)
坂東さくらまつり事務局 ☎0297(20)8666

4/20(土)～5/6(月)

◆八重桜まつり
(那珂市：静峰ふるさと公園)
那珂市商工観光課 ☎029(298)1111

※日程や内容については変更になる場合がありますので、お出かけの際には前もってご確認ください。

茨城の観光情報はここ

co-op いばらきコープ

生活応援
コープデリ

おいしく食べる
幸せがとどく、
「生協の宅配」です。



毎週 2,000品目/以上の
豊富な品揃え



個人宅配は
「玄関先まで」お届け!



期間中に資料請求すると、下の(A)(B)(C)の商品から1品を無料プレゼント!!
無料プレゼントは4/1月▶6/21金まで

- (A) ひじきドライパック (50g) & 大豆ドライパック (60g)
- (B) 国産バジル使用バジルドレッシング (190ml)
- (C) イタリアスパゲティ1.7mm (1kg)

— まずは資料請求してください コープデリの資料請求・お問い合わせは —

インターネットから

www.coopdeli.jp

携帯電話から簡単アクセス!

<http://k.coopnet.or.jp/>



0120-043-502

おいしさ コープ

9:00～20:00

※営業時間外も自動音声受付ダイヤルで承ります。

おでかけガイド



県天心記念五浦美術館

再興第97回院展 茨城五浦展
一天心、大観の精神を受け継ぐ画家たち
4月7日(日)まで

企画展 寺田コレクション
わが心の山河—あなたに見せたい風景
4月13日(土)～6月9日(日)

美術コレクター寺田小太郎氏のコレクションを所蔵する東京オペラシティアートギャラリーから、人々の心をとらえて離さない風景美を描いた日本画58点を紹介します。

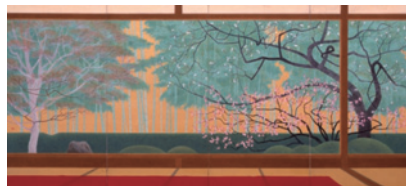

大野俊明「風の調べ」洛北大原 宝泉院
平成7年(1995) 撮影:斎藤 新

北茨城市大津町椿2083 ☎0293(46)5311 ㊟5711

県陶芸美術館

企画展 没後10年人間国宝 松井康成展
4月20日(土)～6月16日(日)

「練上手」という技法により、昭和生まれの陶芸家として初めて重要無形文化財保持者(人間国宝)となった松井康成の代表作約100点を紹介します。

松井康成「練上嚙裂文大壺」昭和54(1979)年
茨城県陶芸美術館蔵



笠間市笠間2345(笠間芸術の森公園内) ☎0296(70)0011 ㊟0012

県近代美術館

朝霞市 丸沼芸術の森所蔵
アンドリュー・ワイエス水彩・素描展
【同時開催】丸沼芸術の森アトリエの作家たち
5月19日(日)まで

丸沼芸術の森コレクションの核をなすアメリカの画家アンドリュー・ワイエス(1917-2009)の水彩画・素描を中心に、丸沼芸術の森アトリエ所属の作家たちの作品を紹介します。



「霧の中のオルソンの家」1967年
©Andrew Wyeth

水戸市千波町東久保666の1 ☎029(243)5111 ㊟9992

県自然博物館

第57回企画展 こけティッシュ 苔ワールド!
—ミクロの森に魅せられて—
6月16日(日)まで

小さくて見過ごされがちな「コケ」ですが、その数は日本だけで約1,700種もあり、ルーペや顕微鏡で拡大した姿は美しく多様です。コケのマイクロワールドに皆さんを招待します。



坂東市大崎700 ☎0297(38)2000 ㊟1999

県つくば美術館

個展やグループ展などを行っています。
つくば市吾妻2の8 ☎029(856)3711 ㊟3358

県立図書館

放送大学ライブラリー講演会
「日常生活におけるやさしい科学と工学」
…4月20日(土)14時～16時
講師:白石昌武氏(放送大学茨城学習センター所長)
三の丸寄席
…4月20日(土)15時～16時
水戸市三の丸1の5の38 ☎029(221)5569 ㊟(228)3583
■開館時間/火～金9時～20時 土日祝9時～17時
■4月の休館日(1～5、8、15、22日)

県立歴史館

テーマ展 技巧の精華
4月6日(土)～5月12日(日)

古墳時代の装身具をはじめ、時代とともに多様な技法を駆使して制作された作品を、当館収蔵の資料を通して紹介します。

総毛引紅糸威胴丸具足
水戸東照宮蔵



水戸市緑町2の1の15 ☎029(225)4425 ㊟(228)4277

美術館・博物館・歴史館の利用案内(県立図書館は除く)

●各館の開館時間/午前9時半～午後5時(入館は午後4時半まで) ●月曜休館(祝日の場合はその翌日) ●満70歳以上の方(健康保険証、運転免許証などを持参してください)、障害者手帳等をお持ちの方と未就学児は入館無料。※歴史館では高校生以下は入館無料。

■各施設については

ひばり おでかけガイド



特定健診で 生活習慣病の芽を、
がん検診で がんの芽を 早期発見!

血圧や血糖が高いと、自覚症状がなくても血管にダメージを与え、やがて**脳梗塞**や**心筋梗塞**を引き起こします。

がんに対しては、何よりも**早期発見・早期治療**が大切です。

年に1回は健診を受けて、自分のため、家族のため健康管理に努めましょう。

県内の社会保険(協会けんぽ、健保組合、共済組合)被扶養者の方も、国保組合の方も

お住まいの各市町村で、特定健診とがん検診のどちらも受けられます!

【協会けんぽ加入者様】

4月から被扶養者(ご家族)の特定健康診査受診券はご自宅に直接お届けします



全国健康保険協会 茨城支部
協会けんぽ

【お問い合わせ】

☎029-303-1584(直通)

〒310-8502

協会けんぽ 茨城

水戸市南町3-4-57 水戸セントラルビル

3

サングリーン旭

メロン、さつまいも、みず菜などは全国1位の産出額を誇り、野菜の品ぞろえが充実しています。どら焼きや焼酎などメロンを使った加工品も人気です。



これが自慢!

「光センサー」で おいしさを見極める

全国に先駆けて光センサーを導入し、メロンの糖度を1つ1つチェック! 検査に合格したメロンだけ販売するため、ここで買えばどれも甘いと評判! 長年の経験と最新鋭のシステムで、茨城産メロンのブランド力を高める取り組みを進めています。



店長一押し!
「プレミアムメロン」

糖度18度以上で味・形とも特に優れています。メロンの最盛期は5月20日～6月20日頃。直売所から出荷されるメロン全体の1%にも満たない稀少品。贈答用としていかがでしょうか。



4月リニューアルオープン! 4月13日(土)・14日(日) 9時～16時
記念イベントを開催! けんちん汁の無料配布や屋台グルメを楽しんでね!

問 銚田市縦山602-1 ☎0291(37)4147 営業時間▶9時～18時/店休日▶年末年始

4

みずほの村市場

四季折々の鉢花や花苗などがそろう園芸センターや、馬にエサやり体験ができる牧場などもあります。県内外から年間30万人が訪れる人気の直売所です。



これが自慢!

野菜の 試食ができます。



「本物の農産物」を、農家が再生産できる適正価格で販売しています。新鮮な野菜や果物は試食できますので、おいしさを実感してください!

そばや
店長一押し! 「蕎麦舎」

築160年の古民家を改装した蕎麦舎では、「常陸秋そば」だけを使ったそばが大好評。市場に買い物の際にぜひお立ち寄りください。(11時～20時、火曜定休)



問 つくば市柳橋496 ☎029(856)1090 営業時間▶9時～19時/店休日▶年中無休

5

わだいの万菜

「道の駅ごか」内の直売所で、物産販売所や地元の食材を使ったファーストフードコーナー、レストランも同時に楽しめます。



これが自慢!

発芽玄米のお赤飯

地域の生産者160人の方々から毎日届けられる野菜は、新鮮で、種類も豊富。さらに、新鮮な野菜だけでなく、お赤飯などの加工品も人気。中でも、発芽玄米が入ったお赤飯は、玄米特有のプチプチした食感が楽しい、おいしくて健康にもいいと評判です。



店長一押し!
「五霞産コシヒカリ」

安全・安心で、環境に優しく、おいしいお米を皆さんに届けたい、という思いで作られたお米。化学肥料や農薬は通常の半分以下。手間を惜しまず育てられた愛情いっぱいのコシヒカリ!



オープン8周年記念イベント開催! 4月20日(土)・21日(日)
さまざまな商品が当たる抽選会や、地元中学校吹奏楽部による演奏会などを予定しています。

問 猿島郡五霞町幸主18-1 ☎0280(84)1089 営業時間▶9時～19時/店休日▶第1・第3月曜(祝日の場合は翌日)



おいしい出会い 直売所へ出かけよう!

茨城県は、全国第2位の農業産出額を誇る農業県です。県内の直売所では、地域の生産者が育てた、新鮮で安全・安心な農林水産物を販売しています。加工品の販売所を併設し、個性的な商品を取りそろえる直売所も多くなりました。季節が感じられる直売所へ出かけてみませんか。



 県販売流通課  029(301)3894



1

うさぎ うさぎ 鶉喜鶉喜

国民宿舎鶉の岬の近くに位置しています。鶉の岬の日帰り温泉でリフレッシュした後、買い物を楽しむなどドライブにはもってこいです。



野菜だけでなく、パンやお菓子なども豊富な品ぞろえです。

 日立市十王町伊師528-1  0294(39)3126 営業時間▶9時~18時/店休日▶毎週火曜日

これが自慢!

野菜ソムリエがご案内



野菜のおいしい食べ方などをアドバイスしてくれる野菜ソムリエがご案内。月2回(第2・第4木曜日)はソムリエの日。旬の野菜を使った料理の試食ができます。

店長一押し! 「ポポーソフトクリーム」

北アメリカ産の果物ポポーは、十王地区の特産です。栄養価が高く、甘くてクリーミーなポポーを使用したソフトクリームがおすすめ。250円。

2

土からのたより

野菜や切り花が、新鮮な状態で近隣の農家から届けられます。一見すると直売所には見えない!? 古民家風の素敵な建物。



ここから望む愛宕山の景色も絶景です。

これが自慢!

充実したお総菜コーナー

充実したお総菜は従業員がアイデアを出し合い、地産地消に取り組んでいます。1個100円のコロッケ(シンプル・レンコン・マイタゲ)は地元の野菜とローズポークを使用。



店長一押し! 「手作り厚揚げ」

県産大豆100%の豆腐を直売所で揚げています。1枚100円。人気商品のためお一人様5枚まで。揚げたてアツアツをどうぞ!



毎月第3日曜にイベントを開催! 4月21日(日)10時~16時 隣接する骨董品店と合わせて開催。笠間産自然薯の手作りドーナツやお茶の詰め放題、杵つき餅の販売など。

 笠間市押辺2709-137  0299(45)8989 営業時間▶8時30分~18時/店休日▶年末年始

10月～2月 県内

不法投棄廃棄物のボランティア撤去事業



(社)茨城県産業廃棄物協会と県、関係団体などが協力し、不法投棄廃棄物の撤去を行いました。10月から2月にかけて延べ273名が参加し、合計75.5トンの不法投棄廃棄物を撤去しました。

不法投棄の撲滅を目指し、今後もパトロールや意識啓発活動を行っていきます。

2月13日～15日 東京都

スーパーマーケット・トレードショー2013

東京ビッグサイトで開催された国内最大級の食品商談展示会「スーパーマーケット・トレードショー2013」に、県内27事業者で構成する茨城県ブースが初出展しました。

全国から大勢のバイヤーが本県ブースへ商談に訪れ、出展者一丸となり本県自慢の農林水産物・加工品を力強くPRしました。



2月16日～17日 つくば市

いばらき花フェスタ2013



花の総合イベント「いばらき花フェスタ2013」が、「つくばカピオ」において開催されました。約300点の切花・鉢花などによる展覧会をはじめ、色とりどりの花に囲まれた会場で、音楽祭やオークションが行われ、多くの来場者が花の素晴らしさを満喫し、イベントを楽しみました。

東日本大震災二周年追悼・復興祈念式典



東日本大震災から2年を迎えた3月11日、県庁講堂で「東日本大震災二周年追悼・復興祈念式典」を開催しました。式典には、ご遺族、国会議員、県議会議員、市町村長、関係団体の代表などが参列し、国の追悼式に併せて大震災が発生した14時46分に1分間の黙とうを行い、犠牲者の方々のご冥福をお祈りしました。また、参列者全員で献花を行い、哀悼の意をささげました。

式典の中で、知事は、犠牲者の方々への追悼の言葉と共に「復興への道のりはまだ道半ばですが、本県の本格的な復興とさらなる発展に向けて全力で取り組みます」と復興への決意を述べました。

県議会議員長、市長会長の追悼の辞に続き、鉾田第二高等学校の飯塚絢子さんが、同校写真部の活動を紹介するとともに「人と人のつながりが復興

には絶対に必要。これからも復興への思いを伝え、つないでいく。」と力強く復興への誓いを述べました。

また、茨城大学の池田学長による「天心・六角堂復興プロジェクト」の報告の後、土浦市立土浦第二小学校合唱団が、復興への願いを込め「花は咲く」、「七つの子」を合唱しました。

今回の式典は、震災からの復興を成し遂げ、さらなる発展に向けて取り組んでいく決意を新たにするとともに、



4月の広報広聴案内

4月のテレビ放送

【ライブいばらき「とれたてワイドいばらき」内で放送】

NHK県域デジタル 毎週木曜日(午前11:30～11:54のうち約8分間)
県や市町村からのお知らせや生活・イベントなどの情報を県庁や合同庁舎から中継で紹介します。

【磯山さやかの旬刊! いばらき「若大将のゆうゆう散歩」内で放送】

テレビ朝日 毎週金曜日(午前10:25頃 2分間) 毎朝(午前5:50～6:00の間) ※ダイジェスト版CM
いばらき大使の磯山さやかさんが県内の観光スポットなどを歩きつつ茨城の知られざる魅力を紹介しています。

4月 5日 桜川の山桜(桜川市) 4月 19日 常陸風土記1300年(つくば市)
4月 12日 茨城海の幸(日立市) 4月 26日 笠間の陶炎祭(笠間市)

※放送内容は変更される場合があります。

インターネットテレビ **いばキラTV** <http://www.ibakira.tv>

ホームページ <http://www.pref.ibaraki.jp/>

ツイッター @Ibaraki_Kouhou

県政についての意見・要望などは

県民相談センター(県庁舎3階) ☎029(301)2147 ㊟2169 ✉email@pref.ibaraki.lg.jp
または、次の地方県民相談センターへ
常陸太田合同庁舎内 ☎0294(80)3322 鉾田合同庁舎内 ☎0291(33)6123
土浦合同庁舎内 ☎029(822)7010 筑西合同庁舎内 ☎0296(24)9074
※電話相談(電話要予約)は、県庁舎3階の県民相談センターで受け付けています。